夕刊 臺灣日日新報 二月六日

敵機八十四を撃墜破 必死の増強企圖粉碎 在支敵空軍撃滅戰戰果

【南京五日發同盟】我が支那方面航空部隊はビルマ方面航空部隊と相呼應して在支敵空軍に對し不斷の航空殲滅戰を展開すると共に各要地に於ける敵の防空陣を撃破しつゝあるが、昨年九月以來在支敵空軍に與へた損害は昨年末迄に確實六十三機、不確實六機、本年に入つて更に確實十五機、總計八十四機に上り敵必死の航空企圖を粉碎し去つた、その内譯は次の通りである、尚ビルマ、佛印等で撃墜した敵機中在支敵空軍に屬するか否か不明のものは除外してある

桂林	九月三日 確實八機	
	十一月二日 同十一機	不確實三機
	同十三日 同五機	同二機
	十二月三日 同一機	
	同十五日 同四機	
	計 同卅一機	計同四機
零陵	九月三日 確實二機	
	十一月十二日 同二機	
	計 同四機	
ハノイ	九月廿五日 同一機	
晩延	九月三十日 同一機	
香港	十月廿五日 同一機	
	同二十八日 同一機	
	十一月廿四日 同一機	
衡陽	十一月十二日 同一機	
荊門	本年一月 同二機	
雲南驛	十二月廿五日 同十機	
	同二十六日 同十一機	不確實二機
	本年一月十日 同十三機	
	計 同三十四機	同二機
總計	確實七十八機 不確實六機	八十四機

中等學校教員優遇案 文相言明 明年度中に確立

【東京電話】橋田文相は六日の衆議院豫算總會で森田重次郎氏（翼政）の質問に答へ中等學校教員の待遇改善に關し言明した

文相答辯 教育の刷新が國運の消長にあり又その人を得ることに在ることは固より…（以下判読困難）

衆議院豫算總會

滿國皇帝陛下の御誕生日 獨總統祝電

【ベルリン五日發同盟】ヒトラー總統は滿洲國皇帝陛下の御誕生日に當り陛下に對し奉り祝電を發した

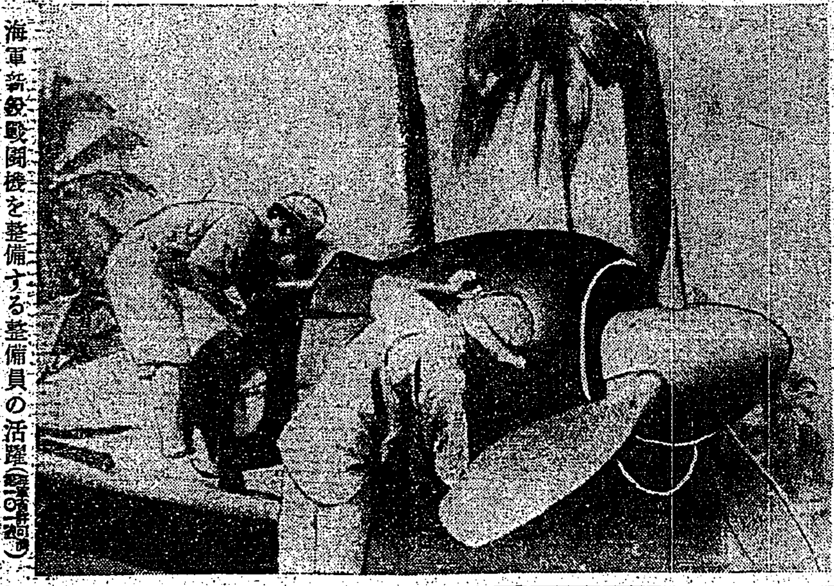
海軍新鋭戰鬪機を整備する整備員の活躍（海軍省許可済）

大東亞要員錬成要綱 錬成機關を一元化す

【東京電話】大東亞建設の進展に伴ひ大東亞各地に派遣する官民の錬成に關し政府は…五日の閣議で決定した

イタリア内閣改造 ムッソリーニ首相、外相兼攝

【ローマ五日發同盟】イタリア政府はムッソリーニ首相が外相を兼攝することに決定した旨五日夜發表した

首相（兼）外相（兼）内相（兼）陸相（兼）海相（兼）空相（兼） ベニト・ムッソリーニ

法相 アルフレド・デ・マルシコ（新）／藏相 ジャコモ・アチェルボ（新）／文相 カルロ・ビッギーニ（新）／公共事業相 ゼノーネ・ベニーニ（新）／農相 カルロ・プメゴ（新）／交通相 ヴィットリオ・チーニ（新）／通信相 ジャコモ・アチェルボ…／文化宣傳相 ガエターノ・ポレブエレ（新）／外國貿易相 オレステ・ボノミ（新）

木材會社を編成替へ 農相言明

全議案二月中に成立 貴族院・戰時議會運營に萬全期す

國民健康保險普及 國庫補助金の増額決定

日本は金融指導者 大東亞金融圏の新理念 賀屋藏相答辯要旨

敵機撃墜五百三十 獨空軍一月中の戰果

反樞軸軍を撃退 チュニジア戰線戰況

獨ソ兩軍死鬪展開

米船員の損害發表

窮餘の重慶、對米泣訴 蔣の渡米も同答は儀禮か

米歐洲派遣司令官更迭

人事

ビノサン療法 鼻病なら悪化すると頭を悪くする

產めよ子寶 國の爲 家の爲 淺井國

化膿症に ポレオン錠「日染」 製法特許のポレオン「日染」は二基ズルホンアミドの純正劑にして單に内服に依り下記諸疾患に對し的確に奏効するのが特徴なり。適應症 化膿性婦人科疾患 扁桃腺炎 中耳炎 惡性感冒 其他あらゆる化膿性疾患 日本染料製造株式會社

結核 ネオハリツモン 助膜腹膜炎 結核治療劑の躍進 藥理學的根據の確立と療病不安の解消! 黒田藥品商會

腎臓疾患 アルワギン 危險なる尿毒症、高血壓に推賞せらる 日本藥品洋行

神經痛 リウマチス劑 アトカルミン錠

腸 乳酸菌製劑 エンテロノン 下痢、消化不良、腸カタル、便秘等 全國官公立病院御採用品 日本藥品洋行

櫻花の下感激の再會
近づく"九段の對面"
臺灣からの勳兒十三名決る

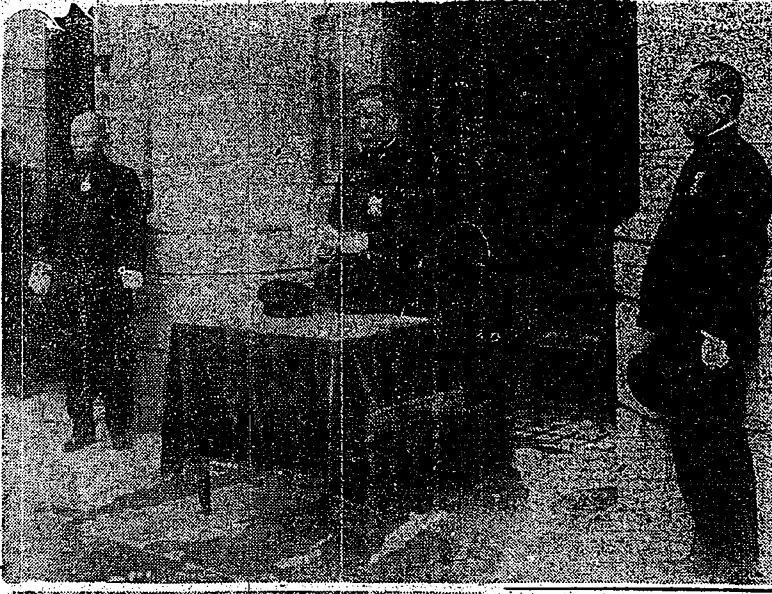

僕嬉しいよ 辻本忠幸君語る

壯烈

淋し

母上の快癒を 父に祈ります

臺大

戰死

一にも船、二にも船
長谷川總督 鬪ふ造船戰士を激勵

身體

現今

自然の敵へ大進軍
瘴癘の巣に揮ふ正義防疫のメス
戰捷の陰この殊勳あり

適格青年の九十五%
基隆郡の志願者後を絶たず

志願者檢査の 關係者打合會

鍛へる"街の防人"

出征將兵家族 招き音樂會

比島の"海の幸""山の幸"を聴く(3)
宛ら動物園で麻栽培
ダバオ麻山開發に苦心

【比律賓〇〇にて松尾特派員發】

日本大捷に湧く

地獄ダバオに乘込む

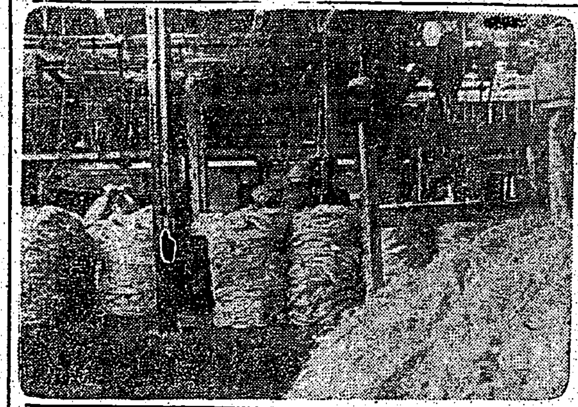

麻山の發展

黒い太陽に挑む
地に潛み空に伸び
待望のコロナ征服
我が科學陣辛酸の數々

"聖戰"に捧げませう
新竹州・硬貨供出運動を徹底

新竹市奉壯團 連絡運營協議

野村大將近く來臺
全島主要地を講演行脚

沖繩縣鄉土舞踊鑑賞會

騰る赤誠獻金熱
海軍武官府 戰果に感激し殺到

"一日戰死"の結晶
理髮業組合から獻金

今夜の番組

【第一放送】

【第二放送】

兵器 圖画 鉛筆

三菱鉛筆

日本で唯一の鉛筆用特許 三菱特許製図鉛筆

後三國志 (17)
（赤壁の卷）
吉川英治作
矢野橋村畫

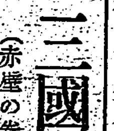

武祖（三）

癲癇（ヒキツケ）の病 腦貧血
再發防止法
富吉腦藥院學術部

臺灣日日新報
日本夕刊共六頁

海軍御軍裝御改正
畏し 將兵と御同様に

【東京電】畏くも陛下に於かせられては海軍御軍裝の御改正を……

ホーネットと米空母命名

臺灣民心の動向良好
齋藤長官議會で答辯

推薦非推薦區別せず
首相言明 府縣會議員の選擧

衆院豫算總會

五大品目に敏速行政
總理大臣指示權を擴大

專業農家一戸當り平均一町七、八反
農相言明 農業經營適正規模

農地價格修正
井野農相答辯

電氣事業法にも戰時特例

必要な石油完全確保
商相答辯・今後何等不安なし

滿國皇帝陛下に御祝電

儲備券と軍票との交換比率、現狀維持

教員の待遇具體案
菊池次官答辯

要衝濁陽を爆擊

全製糸業を統合へ
關係代表者協議

獨裁強化と青年化
伊太利內閣改造の特徵

ム首相決意の現れ

九日を參戰記念日
國民政府で決定

英首相トリポリへ

論文制を推薦制へ
文教に又新渦紋

出鱈目な米海軍發表
AP記者は事實を確認

チャーチルと葡首相會見說

けふの兩院

人事

食慾増進 完全消化
カネボウ
消化胃健錠

新學期開講
建築科講義錄
帝國工業教育會

文藝春秋 二月號 特價四十錢
資本家何を爲すべきか
松陰精神と現代教育 玖村敏雄
高杉晉作論 山田孝雄
將兵の心を心とする心
道義護持の爲めに
國內第一線
敵國非望の擊摧
農村再建
日出づる國の旅
旅愁 横光利一
伊勢詣
耐乏の生活
空襲への態度
戰爭と文化
戰爭と生活

戰ふ日本の綜合雜誌
現代 二月號 定價八十錢
決戰言論の方途座談會
神々と現代
民族の自覺
哲學の反省
身相莊嚴
古事記研究の精神
鬪ふ技術陣
冬季作戰の特徵

日本評論 二月號 特價八十錢
歷史の性格 (對談) 長谷川如是閑 今井登志喜
國力の再編成
民族發展の論理……柳田謙十郎
標準生活の問題
文化人と學問の道
思想情勢論
勞働月評
青春の文學
出版統制への進言
文學と饗宴……折口信夫
風炎……里見弴

社說

チヤーチルの土耳其訪問

內臺航路への實效性

"定期船貨客の陸運轉移"

產金鑛業施設を重要鑛業へ轉用

キヤッサバ澱粉の豫備檢査規定施行

合條備檢査規程

貿易政策の轉換と交易營團（三）

（完）

臺灣の南方(建設)的協力

南日本汽船がボルネオに進出

佛印で高級棉試作

臺灣から優秀な種子を輸入

臺灣澱粉工業組

食糧戰必勝體制へ驀進

立體的增收に俟つ

甘蔗と他作物との問題

本社主催 座談會〔五〕

島產自給經濟確立の要

新らしき製法發明に期待

吉良技師

蔗作への轉換期待薄

急作物撤退の影響

山地

敷字

確保

水田

立體

增產の建前

總て重點主義で

農民

根本

耕種

現に

此點

出席者（順序不同）

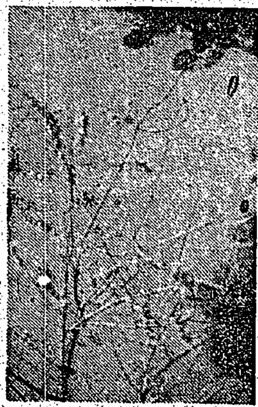

南の便り

安南娘の"愛の花"……

郷愁そそるサイゴンの「櫻」

（寫眞はサイゴンの櫻）

消費米配給機構整備

臺南州が率先改革す

カーボンブラツク對策打合せ會開催

金融課長要務滯び近く上京

臺電重役會

物價調整事務連絡協議合

商況（六日）

【株式】環境見直　軒並引締

兜町前場況

東京短期日歩

東短取組喰合

東京長期總取組

スルフオンアミド劑 静脈注射液の嚆矢!!

ポンシール 静脈用

◇獨學でソツリに中學が卒業出來る◇

國民中學講義錄

◎獨學時代來る!!

十六歲で專檢合格 會員大募集

東京・代々木驛前 大日本國民中學會

◎獨學で完全に高女卒業が出來る

高等女學講義錄

クスリはホシ

結核患者よお悅び下さい

研究卅年

結核專門藥

漸く完成・發賣さる

星製藥株式會社

オオコンリオン

強腦強精

A.D.+臓器ホルモン綜合劑

體力精性力强化の要諦

學校藥品有

日本水產理研

姙產婦 小兒用には

コンリオン 増强

A.D.+有機カルシウム綜合劑

高血壓中風に ヤギグラミン

こゝが急所

高血壓

一歩マチがへば

頭重、不眠、耳鳴、舌もつれ、手足のシビれに油斷は禁物!!

はては恐しい中風、半身不隨に

最新學說 急所(血壓中樞)の故障を止める特殊ホルモン補給療法とは?

高橋盛大堂

イチジク浣腸

發熱だ!

浣腸はイチジク浣腸

心臓

喘息の治療に

精力體力弱き人○動悸息切れある人○結核肋膜熱の人○

明るい印刷

精美堂

休業廣告

引越

一粒の米・富國の基 戰ふ農村を激勵

長谷川總督 高雄巡視終る

【屏東電話】長谷川總督は高雄市内視察を終つて直ちに自動車を驅つて東部方面に走り、屏東市を…

增産戰士に訓辭

安藤軍司令官南部視察

心は飛ぶ靖國の宮

大きくなつたら僕も兵隊さんだ

光榮の勳兒感激を語る

傷痍克服再起誓ふ

傷痍軍人會臺北市分會結成なる

勇士

輝やく「臺灣文化賞」初の授賞者決る

茲に迎ふ臺灣文化の黎明

皇民奉公會中央本部文化部では皆に本島文化の向上を圖り「臺灣文化賞」を制定、文學、音樂、演劇の三部門に於て毎年度臺灣文化向上に功績のあつた文化人、又は各文化團體を顯彰し之等の活潑なる創作活動を刺戟し本島文化の向上をはかることになつたが、先般各部門に於て文學部門矢野禾積、工藤好美、島田謹次三氏、演劇部門山中樵、瀧田貞治、香久忠俊三氏、音樂部門…氏等が夫々審査員となり、林皇民奉公會文化部長を委員長となり、十七年中における…等に就き…審査、左の如く決定、六日發表された

△臺灣文學賞 濱田隼雄、西川滿
△…賞 張文環
△臺灣文化功勞賞 山本孕江、あらたま
△… 呂赫若（?）…
△… 一條慎三郎、山井…
△… 竹中信子、中山侑、佐々成…

これらの人々がから得た臺灣文化賞は臺灣文化部面の發達であり、…

燦たり藝能の功績

紀元の佳節トし授賞式

審査概要

締切を目前に控へ 志願兵六十萬に迫る

"御民われ"の感激に燃ゆ

女子青年團指導者錬成會を開催

アイウエオ卒業

國語常用に"殊勳甲"

見てくれ、この自肅

享樂面・決戰體制に蹶起

"立派だ、その覺悟"

山下署長大いに喜ぶ

幹部錬成打合會 日婦臺灣本部で

防空強化促進運動

傷痍軍人會新竹州支部 總會を開催

臺北消防組第四詰所 晴れの落成式を擧行

馬鈴薯栽培 打合會開催

ラジオ 第一放送 第二放送

ナリス粉白粉 ナリス化粧品研究所

心臓 喘息の治療に シンカ

今日の映画 大世界 台北 芳乃館 芳明館 城南映劇 萬華劇場 東亞共榮會社

基隆の映画 基隆劇場 中央劇場 世界館 高砂劇場 旭劇場

女子事務員數名募集 一、資格 高女卒程度（内地人） 野村證券株式會社臺北支店

看護婦、產婆生徒募集 臺北帝國大學醫學部附屬醫院

改訂 國家總動員法及關係法規集 臺灣時報發行所

ニュース映畫會（日） 神宮國民錬成冬季大會 共榮圈便り 佛印支那國境重慶府を探る 歡びの半島青年志願兵檢査 新しきジャワ青年工作學校 本日かぐや姫 戰ひはこれからだ 於公會堂

會葬御禮 矢野健壽 羅盛水

銘木材一式 中森銘木店

休業廣告 公會堂食堂

明るい印刷 精美堂

大日本國民中學會

戰時下重要資源確保へ 特用作物增產に拍車

臺南州 デリスの栽培獎勵へ

淡水華僑公會定期總會

無言の威壓・滿洲江上軍

黑龍江上嚴冬忍苦と闘ふ

黑龍江にウスリーに無言の威壓を加へる滿洲國江上軍……(滿洲國新聞社許可濟第一〇一號)

教練作業科目を增設 國語普及へ萬全

高雄州國語講習所 皇民講習所と改稱

十八年度朴子街豫算 二十八萬二百八圓

奉公精神の龜鑑

死を秘め愛兒の香奠を獻金

銃後の御奉公完璧

嘉義市に集る市民の赤心

十七萬五千餘圓

三億圓突破へ驀進

嘉義郡貯蓄運動好成績

千二百圓獻金 高雄の煉瓦業者

吾等商業道に邁進

羅東郡米穀商奉結成式

赤誠の獻金

軍司令部(台北) 國防獻金 恤兵金 獻品

海軍武官府(台北) 國防獻金

健民部落建設へ

新竹州公醫、奉公醫總會

家政女學校研究會

張れ・强靱の防諜網

スパイは常に我等の身邊に在り

スパイは地に伏し影にひそむ……

近代スパイ戰術の特色

スパイの正體

大いなる祭 (59)

中野實 作　三芳悌吉 畫

心臟強化に 救心 朝夕一粒・特種强精動物ホルモン精髓藥 東京 救心本舗

ライオン齒磨 健民生活に 大切な齒は良い齒磨で

音と催し

第廿二期決算公告 臺灣金泉發株式會社

第七期決算公告 新竹新興株式會社

丸三產業株式會社

第三期決算公告 大成飲料株式會社

第五回決算公告 西村商會

貸借對照表

七分搗の御飯に!! 財問袋に是非… ごま鹽

大學目藥 マシズにヨクキク

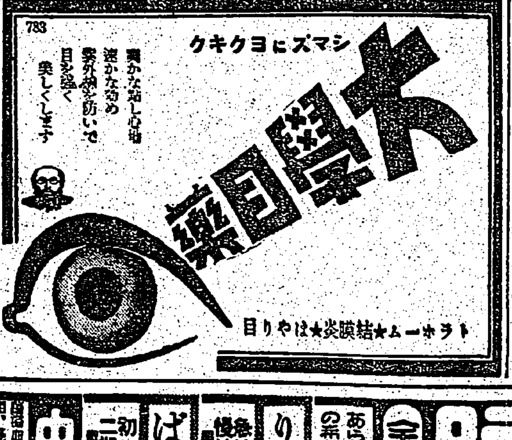

トラホーム★結膜炎★はやり目

わかさ 自宅で無代進呈 日本醫藥研究所

ニキビが取れて色白くなる

中野高等無線電信學校

早大附屬 早稻田高等工學校

新職業

第拾九期決算公告 株式會社 三和銀行 貸借對照表

弱い兒を丈夫にし 妊產婦と病人に元氣をつける ジキリン

毛深

特許V型ベルト

小柳式健康帶 胃腸病 一時的のキキメでなく!

大阪出張所事務代行ニ應ズ

お肌を養ふ 液狀クリーム… クラブホルモンクリーム 大阪・東京 株式會社 中山太陽堂

ぜんそく 根切り薬 無料進呈

淋病 全快者發表の高貴藥配劑 りん病 ばい毒 中風 胃腸病

輕い內から治らなければ早い 經過の良くない方を 有田ドラッグ